POSICION
TRES
SUSTOS
Novela gráfica para adultos
R. CORTIELLA
BOIXCAR
HAZ
AÑAS BÉLICAS HAZAÑAS BÉLICAS HAZAÑAS BÉLICAS

BOIXCAR
obras completas

POSICION "TRES SUSTOS"
A BOMBAZO LIMPIO
IVAN EL ROJO

EDICIONES TORAY, S. A.

Arnaldo de Oms, 51-53
BARCELONA

Doctor Julián Alvarez, 151
BUENOS AIRES

HAZAÑAS BELICAS
BOIXCAR

© *Ediciones TORAY, S. A.*
*Prohibida la reproducción*

Textos y dibujos:de BOIXCAR
Portada de R. CORTIELLA

Depósito Legal B. 35855-1965
Número de registro 9604-1965

**EDICIONES TORAY, S. A.**
**Arnaldo de Oms, 51-53 - BARCELONA**
**Doctor Julián Alvarez, 151 - BUENOS AIRES**

9

POSICIÓN
"TRES
SUSTOS"
BOIXCAR

LA GUERRA ES UNO DE LOS AZOTES DE LA HUMANIDAD, PERO EN ELLA CRISTALIZAN LOS MEJORES VALORES HUMANOS.
NUESTRA HISTORIA COMIENZA EN LOS PRIMERES MESES DE LA GUERRA DE COREA.
CLARK ES HÁBIL Y CREO QUE PODRÁ VOLVER CON ALGÚN PRISIONERO. NECESITAMOS CONOCER LAS INTENCIONES DEL ENEMIGO.
SEGURAMENTE, MI CAPITÁN.
CLARK ERA UN MUCHACHO VALIENTE, SIEMPRE DISPUESTO A EMPRENDER LAS MISIONES MÁS ARRIESGADAS.
SON DEMASIADOS PARA HACERLES FRENTE. SERÁ MEJOR ESPERAR.
¡UNO SE ACERCA! SERÁ SENCILLO CAZARLE.

¡YA ES MÍO!
¡UG!
¿HABÉIS OÍDO ESO?
¡EL GRITO HA VENIDO DE ESA DIRECCIÓN!
ALARMADOS POR LA EXCLAMACIÓN DE SU COMPAÑERO, LOS NORCOREANOS ACUDIERON EN SU AUXILIO.
¡ESTO SE PONE FEO! SON MUCHOS Y VAN ARMADOS.
PERO ME ENFRENTARÉ A LO QUE SEA.

TUMBÉ A DOS, PERO SE ME ACABARON LAS MUNICIO-NES.
EL SOLDADO ENEMIGO ENCARÓ SU ARMA, PERO AN-TES DE QUE PUDIERA DISPARAR...
¡AG!
ESTOY SE-GURO DE QUE LA PIEDRA PAR-TIÓ DE ESOS MA-TORRALES.

¡OH, SEÑOR! ¡YO NO SER MALO!
¡VAYA! ¿DE DÓNDE SALES TÚ?
YO TIRAR PIEDRA PORQUE SOLDADOS HABER MALTRATADO A MI HERMANA.
¿DÓNDE ESTÁ TU HERMANA?
NADIE OS HARÍA DAÑO PERO TENEMOS QUE MARCHARNOS DE AQUÍ.
NO SABÍA QUE UN SOLDADO PUDIERA CONVERTIRSE TAN FÁCILMENTE EN NIÑERA.
LA LLEGADA DE CLARK A LAS POSICIONES AMERICANAS FUE ACOGIDA CON SONRISAS BURLONAS.
DE POCO NOS SERVIRÁN ESOS MUCHACHOS, CLARK. SEGIREMOS SIN SABER DÓNDE ESTÁ EL ENEMIGO.
¡YO LO SÉ!

LOS SOLDADOS ENEMIGOS ESTAR EN LA COLINA DE WANG-SHO. YO OÍR CONVERSACIÓN DE DOS OFICIALES Y UNO DECIR: "SOMOS OCHO MIL HOMBRES Y NO TENEMOS ARTILLERÍA. ¡SI LOS AMERICANOS LO SUPIERAN!"...
SI ESO ES CIERTO, MUCHACHO, TU INFORMACIÓN ES VALIOSÍSIMA.
¡ATENCIÓN! AQUÍ COMPAÑÍA B, EN LA POSICIÓN "VIENTO FLOJO" ¡ATENCIÓN!
EL CAPITÁN COMUNICÓ AL MANDO LAS INFORMACIONES SOBRE LAS FUERZAS COMUNISTAS.
POCO DESPUÉS...
TENEMOS ORDEN DE ATACAR, CLARK. PERO USTED TIENE OTRA MISIÓN.
¿CUÁL?
POR ORDEN DEL MANDO, TIENE QUE QUEDARSE CUSTODIANDO A ESTOS CHIQUILLOS.
¿QUÉ?...

AUNQUE A REGAÑADIENTES, CLARK NO TUVO MÁS REMEDIO QUE OBEDECER.

CLARK LLEGÓ A SENTIR VERDADERO AFECTO HACIA AQUELLOS NIÑOS. DÍAS DESPUÉS, CUANDO LA COMPAÑÍA DESCANSABA DESPUÉS DEL ÉXITO DE LAS ÚLTIMAS OPERACIONES...
MAÑANA VENDRÁN A BUSCAR A LOS CHICOS. NO PUEDEN SEGUIR EN EL FRENTE. NO ES LUGAR PARA ELLOS.
¡OH, NO!
SABÍA QUE DEBÍA OCURRIR ... Y CRÉAME, LO SIENTO MUCHO.
LO CREO. SON MUY SIMPÁTICOS Y SE HACEN QUERER DE TODOS.
¡MAI! VAN A SEPARARNOS DE CLARK, Y YO NO QUIERO SEPARARME DE ÉL.
TAMPOCO YO... PERO DEBEMOS IR A DONDE NOS MANDEN.
¡PUES YO NO QUIERO! ESCUCHA, TENGO UNA IDEA.

Y, CUANDO AL DÍA SIGUIENTE FUERON A BUSCAR A LOS NIÑOS...
ES INÚTIL: SE HAN ESCAPADO.
ES LAMENTABLE. EN FUSÁN HUBIERAN ESTADO BIEN ATENDIDOS.
DOS SEMANAS MÁS TARDE, LA COMPAÑÍA DE CLARK REGRESÓ AL FRENTE, DONDE REINABA GRAN ACTIVIDAD.
LOS NORCOREANOS ATACABAN INTENSAMENTE.

PERO LOS AMERICANOS SE DEFENDÍAN CON HEROIS-MO. ELLO IMPEDÍA QUE LOS ROJOS SE APODERASEN DE LA PENÍNSULA COREANA.

ESTO YA ESTÁ MÁS TRANQUILO, PERO NO ME FÍO. ESCUCHE, CLARK...
VAYA AL PUESTO DE MANDO DEL REGIMIENTO. SOLICITE MATERIAL DE TRANSMISIONES. EL NUESTRO ESTÁ INUTILIZADO. ENTREGARÁ UN INFORME DE LAS OPERACIONES Y VERÁ DE CONSEGUIR QUE NOS MANDEN REFUERZOS. SE AVECINAN DUROS CONTRAATAQUES.
CLARK SE APRESTÓ A CUMPLIR LA ORDEN RECIBIDA.
¡ES CLARK!
¡AL FIN! ¡QUÉ ALEGRÍA!
¡CLARK!
¡SONG! ¡MAI!
PARECE QUE MAI ESTA TRISTE, ¿NO?
NO SÉ. CUANDO HABERTE VISTO ESTAR MUY CONTENTA, PERO AHORA...

¡VAMOS ALEGRA ESA CARA! SI TENÉIS HAMBRE, ESO PUEDE ARREGLARSE.
TENGO QUE IR A LA CIUDAD Y NO PUEDO LLEVAROS CONMIGO. PERO AL REGRESO OS TRAERÉ UNA BUENA COMIDA.
AHORA SED BUENOS CHICOS Y HASTA PRONTO.
CLARK PUSO INMEDIATAMENTE AL CORRIENTE DE LA SITUACIÓN AL CORONEL DE SU REGIMIENTO.
LE MANDAREMOS AL CAPITÁN HODGE LOS HOMBRES Y EL MATERIAL QUE SOLICITA.
Y HE DECIDIDO UN NOMBRAMIENTO DE SARGENTO Y UN NUEVO DESTINO PARA USTED.

ESTA NOCHE DEBE ESTAR EN HONG-WHA, EN EL SECTOR OES-TE.
¡ESTA NOCHE!...
¿NO PODRÍA APLAZAR EL VIAJE UNAS HO-RAS, MI CORONEL?
LO SIENTO. DEBE PARTIR AHORA MISMO.
SIN PODER DESPEDIRSE DE SUS DOS PEQUEÑOS AMIGOS, POCO DESPUÉS, CLARK PARTÍA HACIA SU NUEVO DESTINO.
Y EN LOS MESES SIGUIENTES...

...Y SOLAMENTE SE DESARROLLABAN COMBATES POR LA CONQUISTA DE POSICIONES. CON EL GRADO DE CAPITÁN, CLARK ESTABA AL FRENTE DE LA LLAMADA POSICIÓN "TRES SUSTOS".

¿SERÁ CIERTO QUE LA GUERRA SE ACABA, CAPITÁN?
SE HABLA MUCHO DE ELLO, PERO NO HAY NADA SEGURO, BUD.
LOS ROJOS HABLAN DE UNA CONFERENCIA DE ARMISTICIO, PERO ENTRETANTO...
SÍ: ENTRETANTO, SACUDEN DE LO LINDO. ¡BONITOS PRESAGIOS DE PAZ!
TIENES RAZÓN.
CON SU PERMISO, IRÉ A DAR UNA VUELTA, MI CAPITÁN.
BIEN. YO LEERÉ UNA CARTA QUE ACABAN DE DARME Y QUE NO SÉ AÚN DE QUIÉN ES.
¡CIELOS! ¡ES DE MAI Y DE SU HERMANO SONG! HAN TARDADO TRES AÑOS EN ENCONTRARME... ¡VOY A CONTESTARLES ENSEGUIDA! ¡QUÉ GRANDES CHICOS!
A PARTIR DE AQUEL MOMENTO, CLARK MANTUVO UNA NUTRIDA CORRESPONDENCIA CON LOS DOS PEQUEÑOS COREANOS.

CIERTO DÍA . . .
¿QUÉ OCURRE, BUD?
¡ALGO INSÓLITO, MI CAPITÁN!
HEMOS DETENIDO A UN MUCHACHO COREANO QUE MERODEABA POR AHÍ.
BIEN, TRAEDLE AQUÍ.
POCO DESPUÉS . . .
¡CLARK!
¡SONG!
ME ALEGRA VERTE, MUCHACHO, PERO, ¿SABES QUE HAS HECHO MAL VINIENDO AQUÍ?
SÍ, LO SÉ, PERO...
. . . YO QUERER VERTE. MAI NO DECIRLO EN SUS CARTAS, PERO LLORAR MUCHO PORQUE TENER MIEDO DE QUE OCURRIRTE ALGO AHORA QUE LA GUERRA ESTAR A PUNTO DE TERMINAR. TÚ DEBES DECIRLE QUE NO LLORE, CLARK.
SÍ, SONG, SE LO DIRÉ. ES LO MENOS QUE PUEDO HACER PARA CORRESPONDER A VUESTRO CARIÑO.
SÍ, CLARK, NOSOTROS QUERERTE MUCHO.

CLARK SE SINTIÓ PROFUNDAMENTE CONMOVIDO. LE EMOCIONABA SABERSE QUERIDO POR LOS DOS PEQUEÑOS COREANOS QUE, COMO ÉL, ESTABAN SOLOS EN EL MUNDO.
EN AQUEL MOMENTO...
¡NO TE MUEVAS, DE AQUÍ, SONG!
¡NOS ATACAN!
¡ÁNIMO, MUCHACHOS! ¡NO CEDEREMOS!

PESE A LAS NUMEROSÍSIMAS BAJAS QUE SE LES CAUSABAN, LOS COMUNISTAS PARECÍAN EMPEÑADOS EN CONQUISTAR LA POSICIÓN "TRES SUSTOS".
TRAS AQUELLOS CONTINUOS Y DURÍSIMOS ATAQUES...
...EL ENEMIGO LOGRÓ ABRIR UNA BRECHA EN LA POSICIÓN AMERICANA, Y LOS SOLDADOS ROJOS IRRUMPIERON EN ALGUNAS TRINCHERAS.
ENTREMOS CON CUIDADO.

DESPUÉS DE ELIMINAR A SUS ENEMIGOS, SONG SALIÓ AL EXTERIOR Y ENCONTRÓ ALLÍ UNA METRALLETA.

EN LOS RESTANTES LUGARES DE LA POSICIÓN SE COMBATÍA CON FURIA.
¡HAY QUE RECONQUISTAR LAS TRINCHERAS, BUD! ¡TRATA DE ABRIR UNA BRECHA!
SI LOGRAMOS ATACARLES POR RETAGUARDIA, LES DERROTAREMOS. PERO... ¡SONG! ¡TENEMOS QUE ENCONTRAR AL MUCHACHO!

BUD, CON UN MOVIMIENTO OFENSIVO, OBLIGÓ A LOS COMUNISTAS A RETIRARSE HACIA LAS DEFENSAS EXTERIORES. ENTONCES...
¡YA VIENEN! ¡LES ESPERARÉ AQUÍ!
LOS COMUNISTAS QUEDARON SORPRENDIDOS POR AQUEL INESPERADO ATAQUE...
...QUE PRODUJO GRAN CONFUSIÓN EN SUS FILAS.

SONG QUEDÓ DESVANECIDO A CAUSA DE LA EXPLOSIÓN... ENTRETANTO, BUD SE ABRÍA PASO ENTRE LOS ATACANTES.

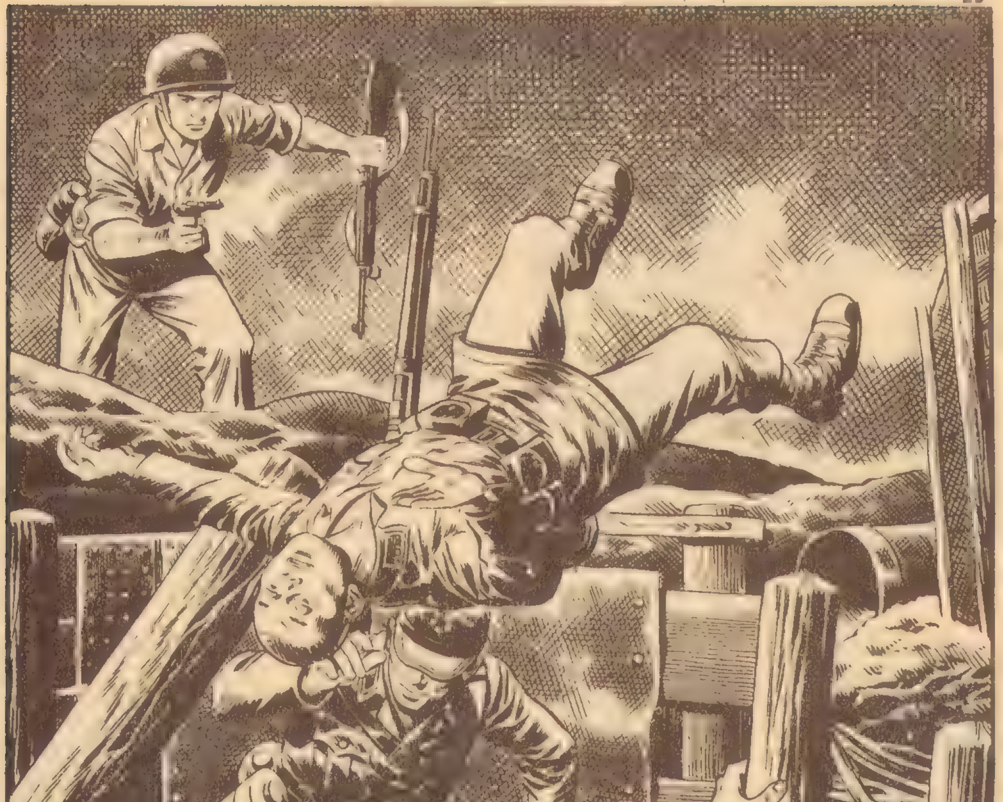

LA TRINCHERA FUE RECONQUISTADA, Y LOS ASALTANTES TUVIERON QUE RETIRARSE RÁPIDAMENTE.

NO ME EXPLICO QUIÉN PUDO ATACAR A LOS ROJOS DESDE AQUÍ.
¡MIRE, MI CAPITÁN!
¡DIOS MÍO! ¡ES EL PEQUEÑO SONG! ¡VALIENTE MUCHACHO!
DESPUÉS DE EFECTUAR UNA CURA DE URGENCIA, SONG FUE CONDUCIDO EN GRAVE ESTADO A UN HOSPITAL MILITAR. PASARON UNOS DÍAS Y . . .
AÚN SIGO SIN NOTICIAS DEL CHICO. OJALÁ SE ENCUENTRE BIEN.
¡SE HA FIRMADO EL ARMISTICIO! ¡LA GUERRA HA TERMINADO!
LO QUE PARECÍA IMPOSIBLE LLEGÓ POR FIN. PASARON AÚN ALGUNAS SEMANAS ANTES DE QUE CLARK PUDIERA LLEGAR A FUSAN.

ESTA ES LA CASA DE SONG Y MAI. ESTOY NERVIOSO... ¡QUÉ TONTERÍA!
¡OH! PERDONE ...DEBO DE HABERME EQUIVOCADO.
¡OOOH!
¡CLARK! ¡QUÉ ALEGRÍA!
¡SONG! ¡TE ENCUENTRO MUY BIEN!
CLARK TUVO LA AGRADABLE SORPRESA DE VER QUE SONG SE HABÍA RESTABLECIDO POR COMPLETO. PERO AÚN LE AGUARDABA OTRA MAYOR.
¿Y MAI? ¿DÓNDE ESTÁ TU HERMANA?
¡PERO, CLARK! ¡SI LA TIENES ANTE TUS OJOS!

¡NO ES POSIBLE! ¡PERO SI ERA UNA NIÑA!
HAN PASADO TRES AÑOS... Y EN ESE TIEMPO, MAI HA CRECIDO MUCHO.
YA, YA...
PUES... YO... ¿CÓMO ESTÁS, MAI?
MUY... MUY BIEN, CLARK. ¿Y TÚ?
¡CARAMBA, PARECÉIS UN PAR DE TONTOS! ¿QUÉ MOSCA OS HA PICADO?
NINGUNA MOSCA HABÍA PICADO A LOS DOS JÓVENES; PERO SÍ UN SENTIMIENTO QUE BROTÓ FUERTEMENTE EN ELLOS Y QUE, SOBRE LAS RUINAS DE COREA, LES DIO NUEVA FE Y ESPERANZA.
FIN

# A BOMBAZO LIMPIO

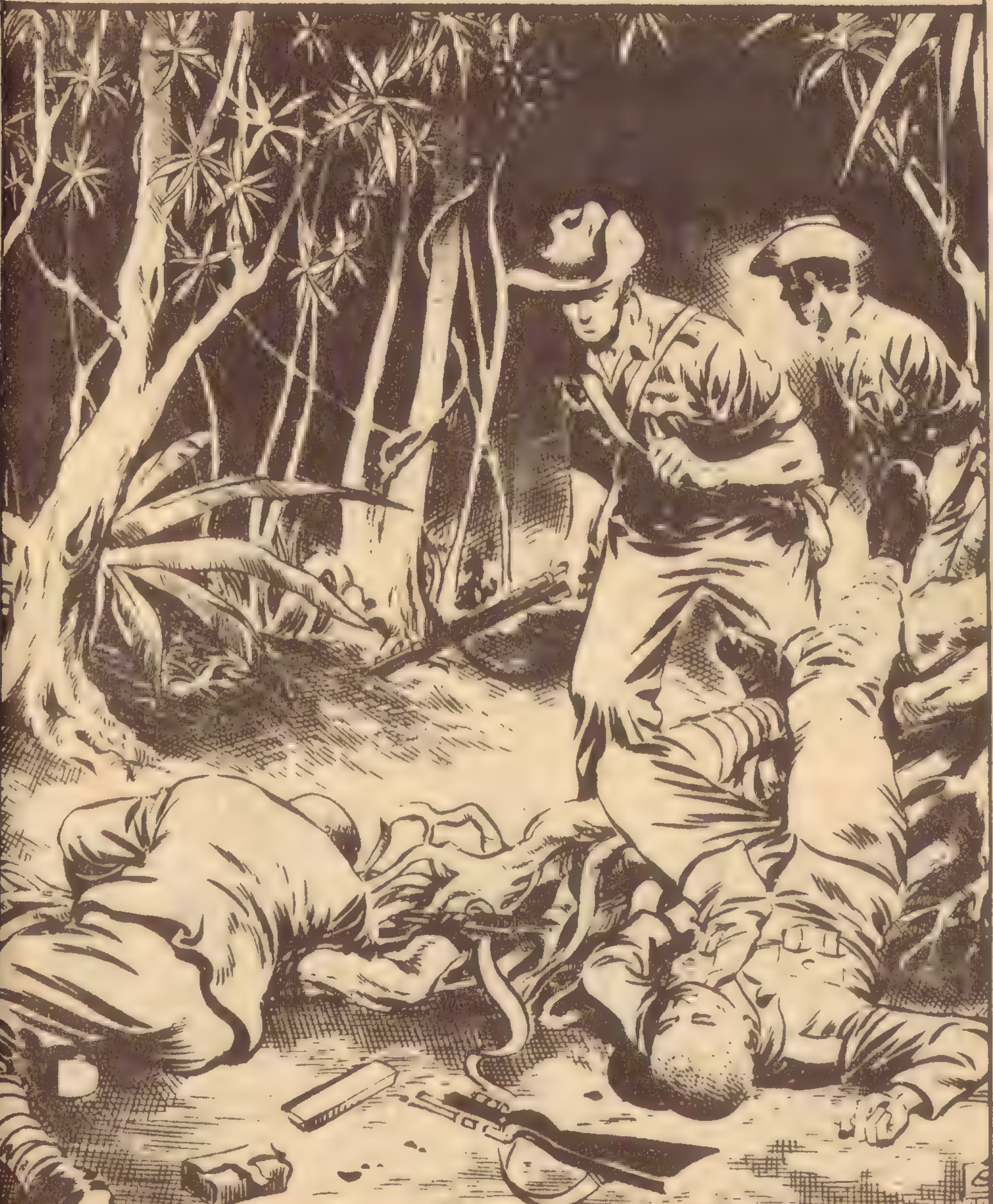

LAS FUERZAS JAPONESAS HABÍAN INVADIDO BIRMANIA, Y EN SU AVANCE, SE APROXIMABAN A UN PEQUEÑO PUEBLO LLAMADO NIRPAL. ALGUNOS JÓVENES BIRMANOS SE HABÍAN OCULTADO EN LA SELVA PARA ESPIAR LA LLEGADA DE LAS TROPAS INVASORAS.

LAS TROPAS JAPONESAS AVANZABAN PROTEGIDAS POR PEQUEÑOS TANQUES BIPLAZA, EN VANGUARDIA. SUANGO, MARAVILLADO, CONTEMPLABA AQUELLAS ARMAS POR VEZ PRIMERA.

SUBIREMOS A UN ÁRBOL, Y ASÍ NO NOS VERÁN. SERÁ UN ESPECTÁCULO ESTUPENDO.
PASAN POR DEBAJO DE NOSOTROS... ¡OH, LA RAMA!
¡AY!
¡MIRA! ¡ESTÁ AHÍ ARRIBA!
¡YA CACÉ A ESE INDÍGENA!

LA BALA JAPONESA SE ALOJÓ EN EL CEREBRO DE PUNGAO, EL AMIGO DE SUANGO. ESTE CONSIGUIÓ OCULTARSE ENTRE LAS RAMAS PASANDO DESAPERCIBIDO A LOS OJOS DE LOS INVASORES.
MÁS TARDE...
NO LO OLVIDARÉ NUNCA. Y ALGÚN DÍA ME ENCONTRARÉ CARA A CARA CON ESE JAPONÉS.
LA OCUPACIÓN SE DESARROLLÓ CON TODA NORMALIDAD, SIN QUE LOS JAPONES SE VIERAN OBLIGADOS A TRATAR A LOS NATIVOS CON VIOLENCIA, YA QUE NO HALLARON RESISTENCIA.
UNA NOCHE, EN LA VIVIENDA DE SUANGO...
TE VEO INTRANQUILO, HIJO. ¿QUÉ SUCEDE?
VOY A SALIR. DEBO REVISAR UNAS TRAMPAS.
¡PERO ESTÁ PROHIBIDO SALIR DE NOCHE!
NO TE PREOCUPES, MADRE. VOLVERÉ ENSEGUIDA Y NADIE ME VERÁ. LA COMIDA VA ESCASA... DEBO IR.

PERO NO ERAN LAS TRAMPAS LO QUE PREOCUPABA A SUANGO, SINO LA PRESENCIA DEL JAPONÉS QUE HABÍA ASESINADO A SU AMIGO.
ESTÁ DE GUARDIA. ESTA ES LA OCASIÓN.
¡MORIRÁS POR COBARDE Y ASESINO!
¡AG!

LA MUERTE DE PUNGAO HABÍA SIDO VENGADA, PERO AQUELLO IBA A TRAER TERRIBLES CONSECUENCIAS A TODO EL POBLADO.
AL DÍA SIGUIENTE...
AVISO
...EN LOS LUGARES MÁS VISIBLES FUE COLOCADO UN AVISO ORDENANDO A LOS CABEZAS DE FAMILIA QUE SE PRESENTASEN EN EL LOCAL DE LA JEFATURA MILITAR.
¿CONOCES ESTE CUCHILLO, VIEJO?
NO, SEÑOR. NO LO HE VISTO NUNCA.
CONTIGO SON YA DOCE LOS QUE NO LO RECONOCEN. ¡ORDENANZA! REÚNELOS EN EL PATIO Y PREPARA OTRO AVISO.

ANUNCIA QUE SI EL CULPABLE NO APARECE EN EL PLAZO DE DOCE HORAS, LOS PRISIONEROS SERÁN FUSILADOS.
LA NOTICIA CORRIÓ POR TODO EL POBLADO. SUANGO QUEDÓ HORRORIZADO.
¡HIJO! ¿QUÉ TE SUCEDE?
¡VAN A MATAR A DOCE HOMBRES POR MI CULPA! ¡YO MATÉ AL CENTINELA JAPONÉS! ¡EL CUCHILLO ES EL MÍO!
¡QUÉ LOCURA! ¿CÓMO PUDISTE...?
ERA EL ASESINO DE PUINGAO. ¡QUISE VENGAR A MI AMIGO!
PERO NO PUEDO CONSENTIR QUE OTROS PAGUEN POR MÍ. ME ENTREGARÉ.

NI LAS DESESPERADAS LÁGRIMAS DE SU MADRE LOGRARON HACER DESISTIR A SUANGO. Y AQUELLA MISMA MAÑANA . . .
QUIERO HABLAR CON EL OFICIAL.
-ESTÁ OCUPADO. ESPERA, SI QUIERES.
-EN EL INTERIOR DEL IMPROVISADO CUARTEL MILITAR TENÍA LUGAR UNA TRANSMISIÓN DE MANDO. EL TENIENTE QUE HASTA ENTONCES MANDÓ LAS TROPAS ERA SUSTITUIDO POR OTRO.
TENIENTE FURUSHAI, YA ES USTED JEFE DE LAS TROPAS EN NIRPAL.
Y POR LO VISTO TOMO EL MANDO EN CIRCUNSTANCIAS AGRADABLES.
UN CENTINELA FUE ASESINADO Y HAY DOCE REHENES QUE SERÁN FUSILADOS, ¿NO?
NO EXACTAMENTE.
MI INTENCIÓN FUE ASUSTARLES. PERO EL CULPABLE SE ENTREGARÁ. NO ES JUSTO FUSILAR A DOCE PERSONAS POR ELLO, ¿NO LE PARECE?
¡NADA DE ESO! ELLOS CREEN QUE VAMOS A FUSILARLES, Y NO DEBEMOS DEFRAUDAR A NADIE.
PERO...

¿QUÉ? ¿NO VALE MÁS UN JA-PONÉS QUE DOCE BIRMANOS?
SUPONGO QUE SERÁ INÚTIL TRATAR DE CON-VENCERLE.
¡CLARO QUE ES INÚTIL! ¡YO SOY AHO-RA LA LEY, AMIGO!
DESDE LUEGO. PERO NO OLVIDE QUE LA SEMI-LLA DEL ODIO PRODUCE TAN SÓLO FRUTOS VE-NENOSOS.
SUANGO FUE RECIBIDO POR EL NUEVO JEFE DE LA PLA-ZA: EL TENIENTE FURUSHAI, ANTE EL CUAL SE DE-CLARÓ CULPABLE DEL ASESINATO DEL CENTINELA.
PERO LE ASEGURO QUE...
¡AH, NO! ¡ESO SE-RÍA DEMASIADO CÓMO-DO PARA VOSOTROS!

¡CÁLLATE, ESTÚPIDO! TE HAN CONVENCIDO PARA QUE TE ENTREGUES Y SALVES A LOS DEMÁS.
¡NO, SEÑOR!
¡NO TE CREO! ¡VETE DE MI PRESENCIA ANTES DE QUE TE MUELA A PALOS, EMBUSTERO!
SUANGO INSISTIÓ EN SU CULPABILIDAD HASTA QUE LE ARROJARON A PUNTAPIÉS DE LA COMANDANCIA.
¡LOS MATARÁN POR MI CULPA!
PERO DEBO HACER ALGO PARA SALVARLES...
UN MURMULLO A SU ESPALDA HIZO VOLVER LA CABEZA AL MUCHACHO.

ESCONDIDO ENTRE LA MALEZA, VIO APARECER A TRES "CHINDITS".

SU ASPECTO DENOTABA LAS PENALIDADES SUFRIDAS. SUANGO QUEDÓ ESTUPEFACTO.
¡INGLESES! ¡SON INGLESES!
¡EH, AMIGOS! ¡BIEN VENIDOS!
¿EH?
¡VENÍS A LIBERARNOS! ¡ES MAGNÍFICO! ¿SOIS MUCHOS?
TE EQUIVOCAS, MUCHACHO.

NO SOMOS MÁS QUE LOS SUPERVIVIENTES DE UN GRUPO DE TREINTA. TENÍAMOS QUE REGRESAR CON EL GRUESO DE NUESTRAS FUERZAS PERO NOS HEMOS EXTRAVIADO.
¡NO PODRÁN SALVAR A LOS DOCE REHENES!
¿DE QUÉ REHENES HABLAS, MUCHACHO?
SUANGO LES CONTÓ LO OCURRIDO.
¿FURUSHAI?...
YA NO HAY SALVACIÓN PARA ELLOS. FURUSHAI NO LES PERDONARÁ.
¡ESE CRIMINAL...!
¿LE CONOCES ACASO?
SÍ. ERA UNO DE NUESTROS OBJETIVOS. PERO AHORA NADA PODEMOS CONTRA ÉL. APENAS NOS QUEDAN MUNICIONES.

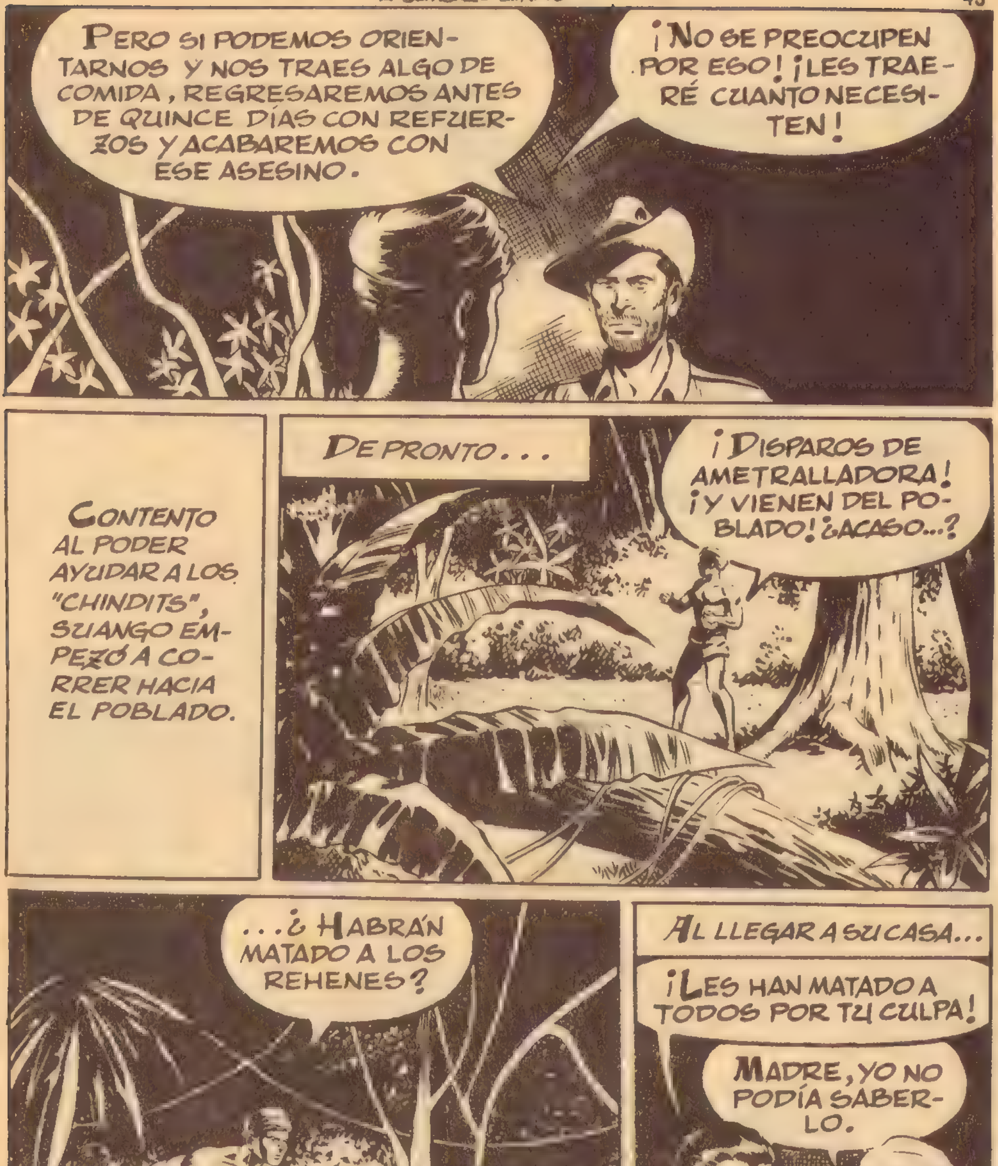
PERO SI PODEMOS ORIENTARNOS Y NOS TRAES ALGO DE COMIDA, REGRESAREMOS ANTES DE QUINCE DÍAS CON REFUERZOS Y ACABAREMOS CON ESE ASESINO.
¡NO SE PREOCUPEN POR ESO! ¡LES TRAERÉ CUANTO NECESITEN!
CONTENTO AL PODER AYUDAR A LOS "CHINDITS", SUANGO EMPEZÓ A CORRER HACIA EL POBLADO.
DE PRONTO...
¡DISPAROS DE AMETRALLADORA! ¡Y VIENEN DEL POBLADO! ¿ACASO...?
...¿HABRÁN MATADO A LOS REHENES?
AL LLEGAR A SU CASA...
¡LES HAN MATADO A TODOS POR TU CULPA!
MADRE, YO NO PODÍA SABERLO.

LO SÉ . . . PERO NO DEBISTE HACERLO.
TAL VEZ HICE MAL, ¡PERO MIRA LO QUE ELLOS HAN HECHO A CAMBIO!
ESTA VEZ, LA REPRESALIA SERÁ MAYOR. ¡TRÁEME TODA LA COMIDA QUE TENGAS, AUNQUE NOS QUEDEMOS SIN NADA! LUEGO TRATARÉ DE REPONERLO.
HIJO, ¿QUÉ TRATAS DE HACER? ¡RECUERDA LAS CONSECUENCIAS DE TU PRIMERA LOCURA!
NO TEMAS.
ESTA VEZ NO SERÉ LA CAUSA DE NUEVOS MALES. DAME LO QUE TE PIDO Y NO ME PREGUNTES MÁS.
CONFÍO EN TI, HIJO.
CON TODAS LAS PROVISIONES QUE PUDO REUNIR, SUANGO SE DIRIGIÓ NUEVAMENTE AL ENCUENTRO DE LOS "CHINDITS".

¡MAGNÍFICO! TENDREMOS PROVISIONES PARA TRES DÍAS.
AHORA, INDÍCANOS EL CAMINO PARA IR A SUMPÁN.
SIGAN SIEMPRE ESA DIRECCIÓN.
GRACIAS POR TODO, AMIGO. ¿CÓMO TE LLAMAS?
SUANGO. ESPERO IMPACIENTE QUE VOLVÁIS PARA CATIGAR A FURUSHAI.
SÉ QUE VOLVERÉIS, AMIGOS.
PASARON UNOS DÍAS. EN EL POBLADO NO HABÍA NOVEDADES, Y ESO EXASPERABA AL SANGUINARIO FURUSHAI, SIEMPRE ÁVIDO DE DESMANES.
SEÑOR, SE HA HECHO UN GRAVE DESCUBRIMIENTO EN LA SELVA.
¡VAYA! ¡HABLA, PRONTO!

¡UNA COLILLA DE CIGARRILLO INGLÉS! LO QUE NECESITABA PARA INICIAR UNA CAMPAÑA CONTRA ESOS TRAIDORES BIRMANOS. ¡DETENED A CINCO CUALESQUIERA DE ELLOS!
¡VAMOS, SIN RECHISTAR! ¡A LA COMANDANCIA!
¡TENIENTE! ¡AHÍ ESTÁN LOS DETENIDOS!
¡BIEN! LES INTERROGARE AHORA MISMO.
NADIE SABE DE DÓNDE HA SALIDO ESA COLILLA, ¿NO ES CIERTO?
¡NO, SEÑOR!
LO SUPONÍA. NO PUEDO REPROCHAROS VUESTRA LEALTAD HACIA VUESTROS AMIGOS. SERÉIS ENCERRADOS UNOS DÍAS Y LUEGO OS DEVOLVERÉ A VUESTRAS CASAS. UNA CUESTIÓN DE PURO TRÁMITE.

MÁS TARDE . . .
¡SARGENTO! AVERIGÜE DÓNDE VIVEN LOS DETENIDOS. INCENDÍE SUS CASAS Y HÁGALES FUSILAR EN SUS CELDAS.
¡A LA ORDEN, TENIENTE!
LAS INDICACIONES DEL SINIESTRO FURUSHAI FUERON CUMPLIDAS AL PIE DE LA LETRA.
ANTE AQUELLA NUEVA CANALLADA, SUANGO NO PUDO CONTENERSE.
¿OTRA VEZ TÚ? ¿SABES ALGO DE LA COLILLA DE CIGARRILLO INGLÉS?
¡SÍ, SÉ ALGO!

¡ESTO!
¡SOLTADME! ¡TENGO DERECHO A MATAR A ESE ASESINO!
NO LE HAGÁIS DAÑO Y ENCERRADLE EN EL SÓTANO.
FURUSHAI PENSABA TORTURAR AL IMPETUOSO SUANGO.
HE PREPARADO PARA ESTA NOCHE UNA DIVERSIÓN QUE TE GUSTARÁ.
LAS MÁS REFINADAS TORTURAS ATORMENTARÁN TU CUERPO HASTA QUE MUERAS. ¡ASÍ MUEREN QUIENES SE ATREVEN A PONER SUS MANOS SOBRE EL TENIENTE FURUSHAI!

AL LLEGAR LA NOCHE COMENZÓ LA TORTURA DE SUANGO, AL QUE, A PESAR DE TODO, NO LOGRABAN ARRANCAR UN SOLO QUEJIDO.
EN EL MISMO MOMENTO, UNA PARTIDA DE "CHINDITS" SE DIRIGÍA A NIRPAL PARA ACABAR CON FURUSHAI.
LES COGEREMOS POR SORPRESA.
PERO LOS JAPONESES NO DESCUIDABAN SU VIGILANCIA, Y LOS "CHINDITS" FUERON DESCUBIERTOS MUCHO ANTES DE LLEGAR A NIRPAL.
LA BATALLA SE ENTABLÓ.

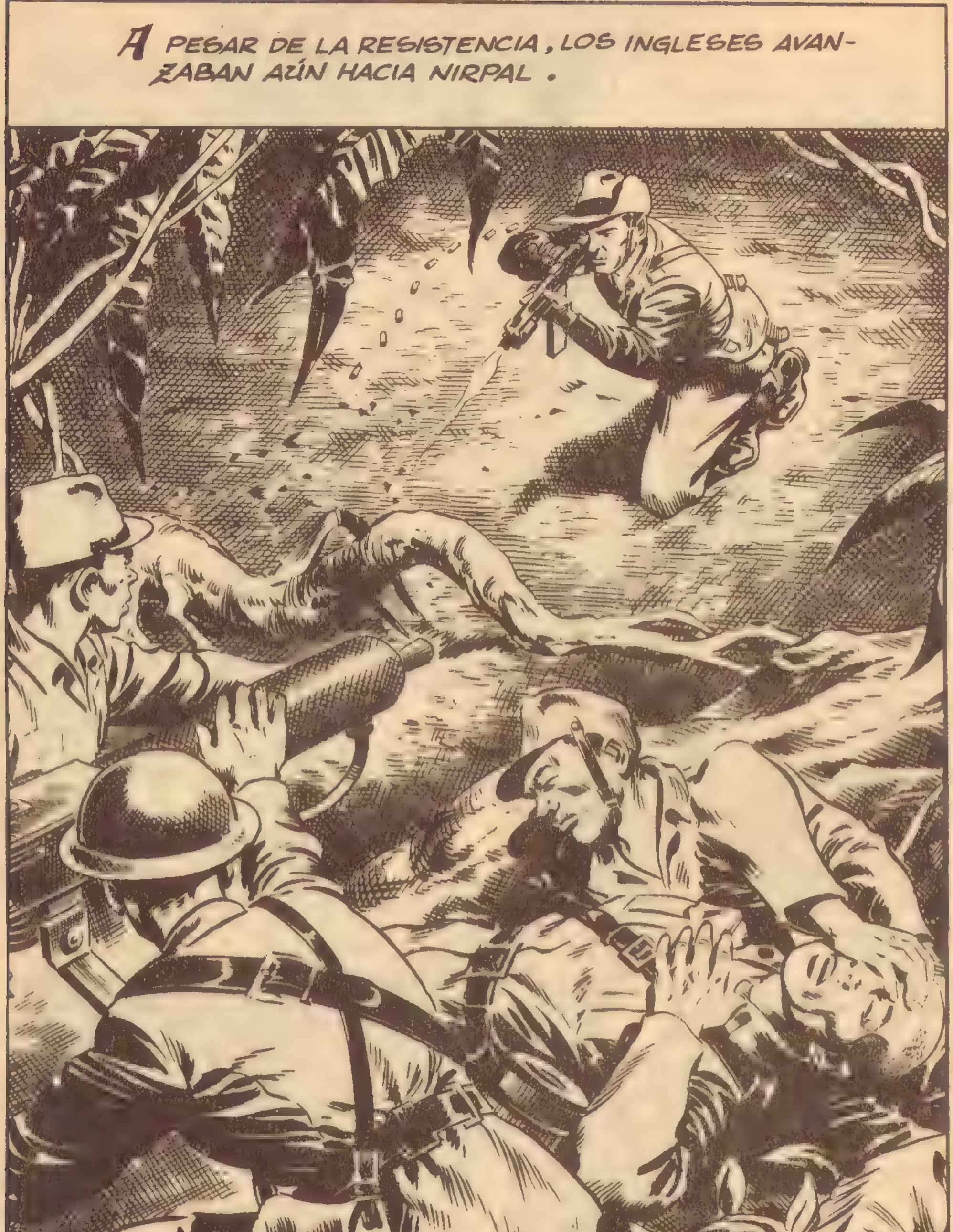
A PESAR DE LA RESISTENCIA, LOS INGLESES AVANZABAN AÚN HACIA NIRPAL.

¡LOS INGLESES NOS ATACAN, SEÑOR!
¿EH?
¡POBRECILLOS! NO SABEN QUE DISPONEMOS DEL ARSENAL MEJOR PROVISTO DE TODA BIRMANIA. LLÉVATE A ESE AL SÓTANO. LUEGO ME OCUPARÉ DE ÉL.
¡A LA ORDEN!
SUANGO FUE LLEVADO A SU CALABOZO, PERO CUANDO EL SOLDADO SE DISPONÍA A SALIR DE LA CELDA, UNA ESQUIRLA DE MORTERO PENETRÓ EN ELLA.
¡AAAH!
¡ESTA MUERTO! ¡Y LA PUERTA ABIERTA!

SUANGO HABÍA OÍDO HABLAR DEL ARSENAL. UNA IDEA BROTÓ DE SU MENTE Y SE DIRIGIÓ HACIA ÉL.
¡EL ARSENAL!
ESTA GRANADA BASTARÍA PARA HACERLO VOLAR TODO.
DE PRONTO . . .
¡LES APLASTAREMOS A TODOS, Y...! ¿EH?
DEVUÉLVEME ESA GRANADA SIN SOLTAR LA PALANCA, O MAÑANA HARÉ ARRASAR TODO EL PUEBLO. ¡OBEDECE!
¡MISERABLE!
MAÑANA NO HARÁS NADA, PORQUE DEJARÁS DE EXISTIR AHORA MISMO. NO TIENES DERECHO A LA VIDA. SIN ESTE ARSENAL, LOS INGLESES LIBERARÁN A MI PUEBLO DE LOS TUYOS. ¡HASTA NUNCA!

TODO EL ARSENAL SALTÓ CON HORRIBLE EXPLOSIÓN POR LOS AIRES, CAUSANDO GRANDES BAJAS ENTRE LOS JAPONESES, CUYA RESISTENCIA FUE VENCIDA ENTONCES SIN GRANDES DIFICULTADES.

*

. . . GRACIAS A SUANGO, CONSIGUIERON UNA TOTAL Y APLASTANTE VICTORIA SOBRE LOS JAPONESES.
EL TIEMPO PASÓ, Y HOY EN DÍA . . .
. . . TODAVÍA SU RECUERDO PERDURA EN LA MEMORIA DE LAS GENTES DE AQUEL PUEBLECITO BIRMANO . . .
. . . YA QUE, GRACIAS A ÉL, PUDO ACABARSE CON LA TERRIBLE PESADILLA DE LA OCUPACIÓN JAPONESA.
FIN

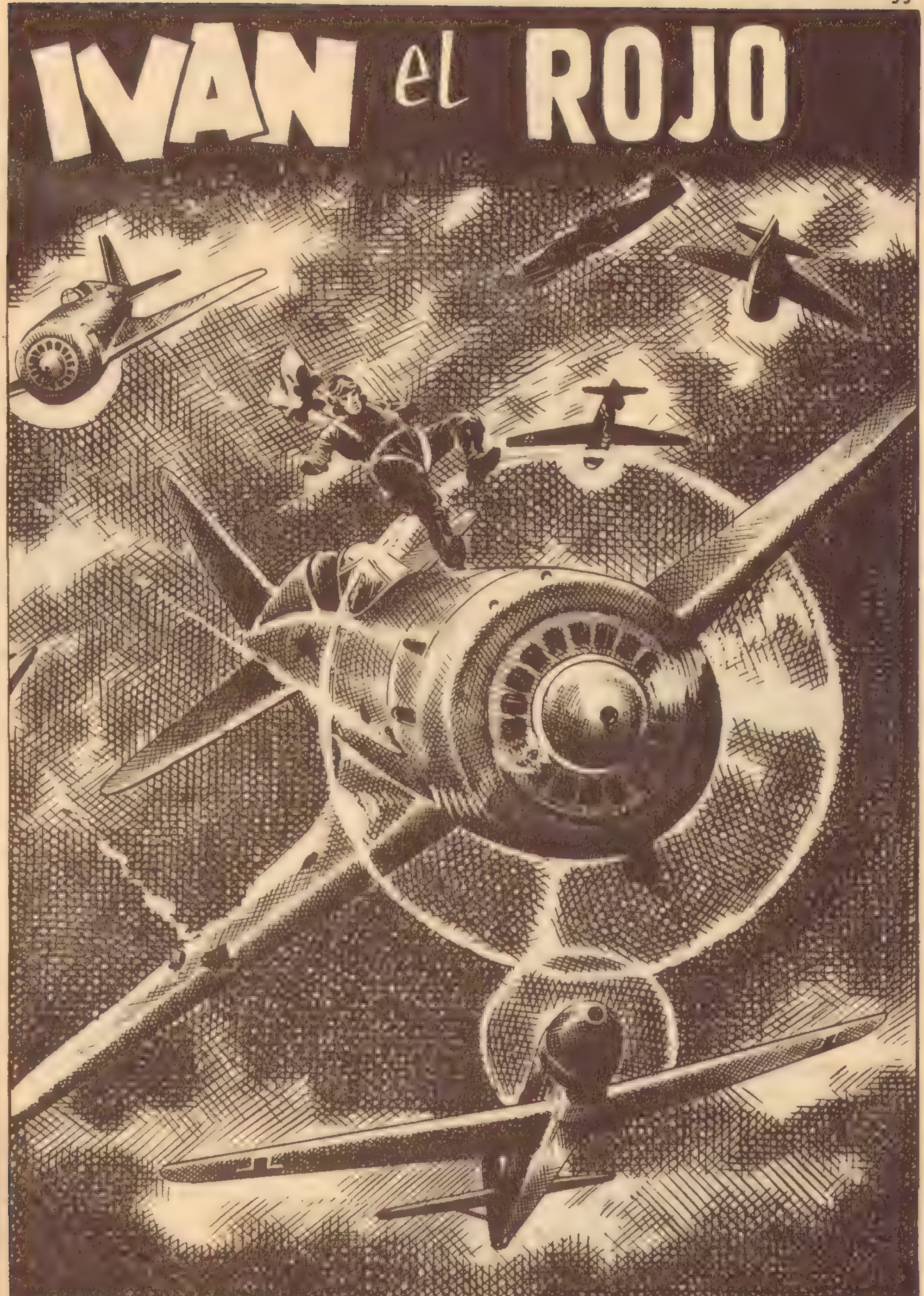
IVAN el ROJO

EL CAPITÁN DE LA AVIACIÓN SOVIÉTICA IVÁN TCHAIVENKO ERA CONSIDERADO UNO DE LOS MEJORES PILOTOS DE CAZA DE SU PAÍS .
JULIO DE 1941, AL INICIARSE EL ATAQUE ALEMÁN CONTRA LA URSS.
CAPITÁN TCHAIVENKO, VA A HACERSE CARGO DEL MANDO DE UNA ESCUADRILLA DE CAZA.
DEBIDO AL ATAQUE NAZI, LA SITUACIÓN ES CONFUSA Y SE NECESITAN ESPÍRITUS SÓLIDOS PARA MANTENER LA MORAL DE LOS COMBATIENTES. USTED REÚNE LAS MEJORES CUALIDADES PARA ESTA DOBLE MISIÓN POLÍTICA Y GUERRERA.
PONDRÉ EL MAYOR EMPEÑO EN MI MISIÓN, CORONEL.
ES LO QUE ESPERO DE USTED, CAPITÁN TCHAIVENKO.
IVÁN TCHAIVENKO, PORTADOR DE LAS MÁS VALIOSAS CONDECORACIONES DE LA URSS., SE DISPUSO A CUMPLIR LA MISIÓN ENCOMENDADA.

POCOS MINUTOS DESPUÉS, SU ESCUADRILLA DESPEGABA.
¡ES-CUADRILLA, ATENCIÓN!
-EL ENEMIGO HA INVADIDO NUESTRO SUELO. NOSOTROS NO DEBEMOS CEJAR HASTA VENCERLE Y ANIQUILARLE. ¡AY DEL QUE NO CUMPLA CON SU DEBER!
DESPUÉS DE UNA HORA DE VUELO...
¡AVIONES ENEMIGOS! ¡ORDEN DE COMBATE!

INMEDIATAMENTE SE ORIGINÓ UN VIOLENTO COMBATE, EN EL CUAL LOS ALEMANES DEMOSTRARON LA SUPERIORIDAD DE SUS MÁQUINAS.

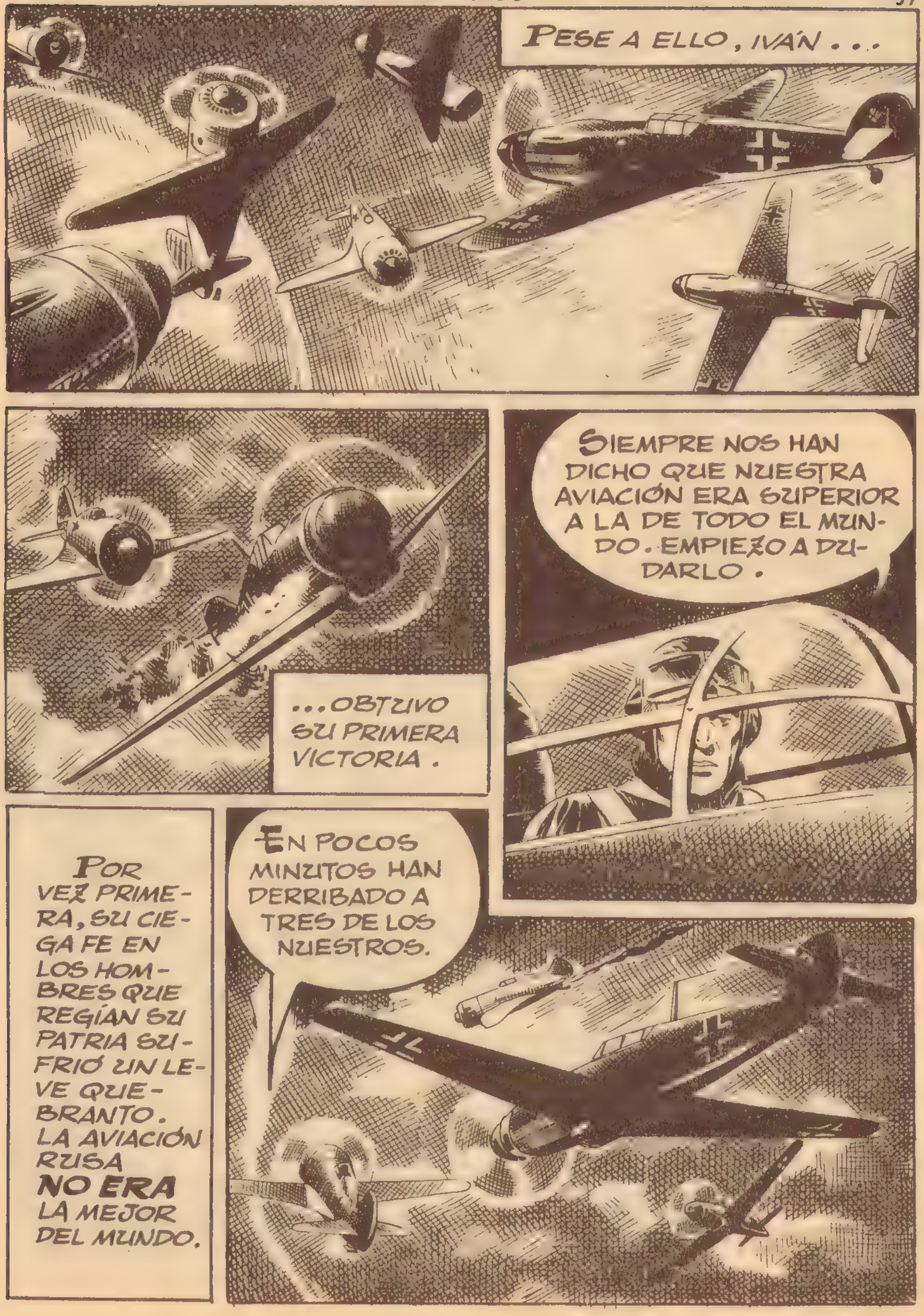
PESE A ELLO, IVÁN . . .
...OBTUVO SU PRIMERA VICTORIA.
SIEMPRE NOS HAN DICHO QUE NUESTRA AVIACIÓN ERA SUPERIOR A LA DE TODO EL MUNDO. EMPIEZO A DUDARLO.
POR VEZ PRIMERA, SU CIEGA FE EN LOS HOMBRES QUE REGÍAN SU PATRIA SUFRIÓ UN LEVE QUEBRANTO. LA AVIACIÓN RUSA **NO ERA** LA MEJOR DEL MUNDO.
EN POCOS MINUTOS HAN DERRIBADO A TRES DE LOS NUESTROS.

¡Y AHORA QUIEREN CAZARME A MÍ!
IVÁN ERA UN MAGNÍFICO PILOTO, PERO SU AVIÓN NO PODÍA COMPETIR . . .
. . .EN RAPIDEZ NI MANIO-BRABILI-DAD CON LOS ALE-MANES.
*

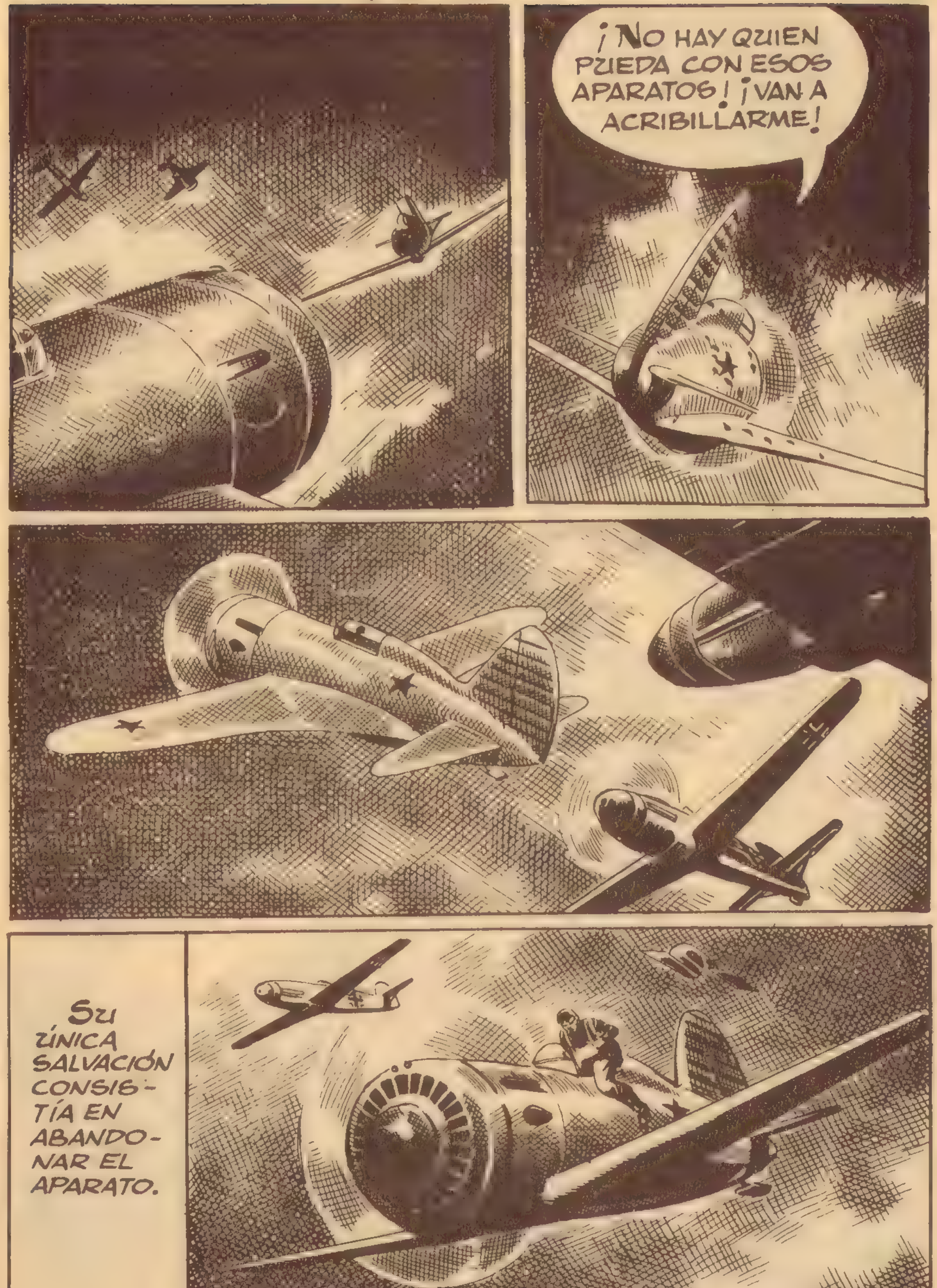
¡NO HAY QUIEN PUEDA CON ESOS APARATOS! ¡VAN A ACRIBILLARME!
SU ÚNICA SALVACIÓN CONSISTÍA EN ABANDONAR EL APARATO.

SEIS DE NUESTROS AVIONES DERRIBADOS POR SÓLO UNO DE ELLOS. ¡VAYA MÁQUINAS TIENEN!
ME HABÍAN DICHO QUE SUS PILOTOS TIRABAN SOBRE LOS QUE SE LANZABAN EN PARACAÍDAS, PERO NADIE ME HA ATACADO A MÍ.
DESPUÉS DE DESPOJARSE DEL PARACAÍDAS Y DE OTROS IMPEDIMENTOS, IVÁN SUBIÓ A UNA COLINA PARA ORIENTARSE. SE HALLABA EN POLONIA, Y ALLÍ LA SITUACIÓN ERA CONFUSA.
ESTO ES ZONA DE COMBATE.
LO MISMO PUEDO CAER EN MANOS ENEMIGAS...

...QUE ENCONTRAR A LOS MÍOS. ¿EH? ¡SE OYE UN RUMOR POR ESE LADO!
EL RUMOR LO PRODUCÍAN UNOS SOLDADOS RUSOS QUE SE DISPONÍAN A RESISTIR EL ATAQUE ALEMÁN.
PERO IVÁN NO QUISO DEDICARSE A PELIGROSAS AVERIGUACIONES.
NO SÉ SI SON AMIGOS O ENEMIGOS.
PERMANECERÉ OCULTO HASTA QUE LO AVERIGÜE.
LOS RUSOS, RESGUARDADOS POR UNA FOSA ANTITANQUE, ESPERABAN LA APARICIÓN DE LOS ALEMANES, QUE NO TARDARÍAN EN LLEGAR.

Y CUANDO ÉSTOS SE HALLARON A TIRO, LOS SOVIÉTICOS COMENZARON A HACER FUEGO.

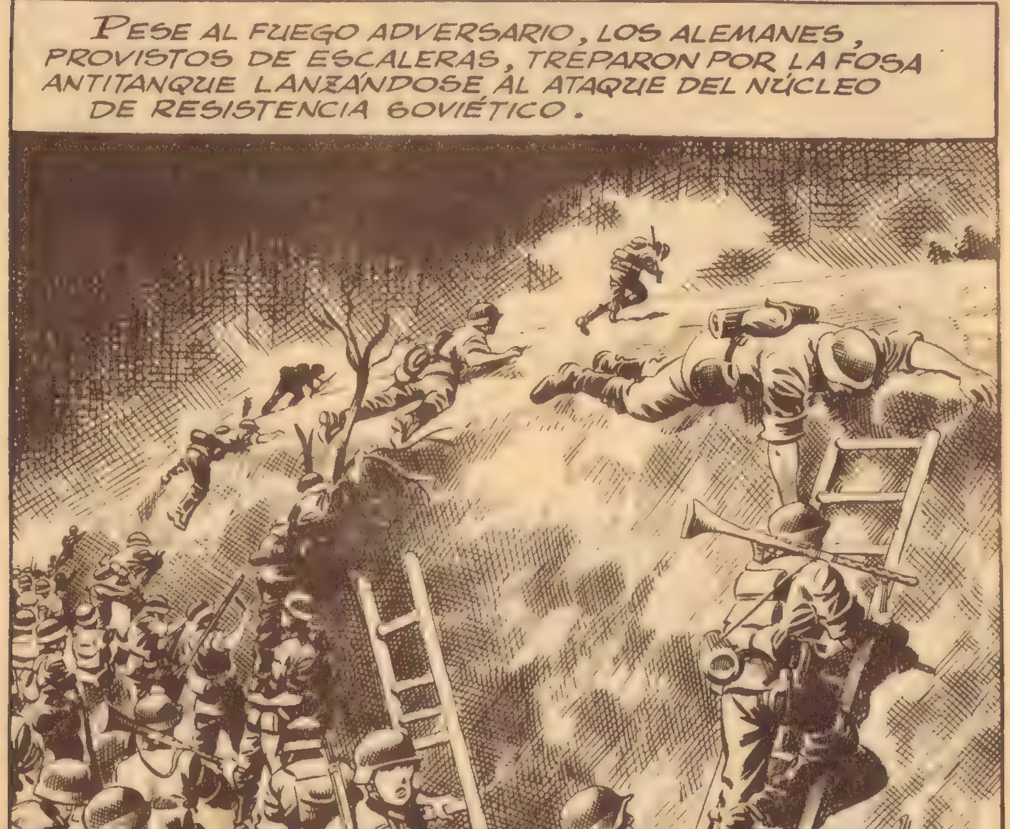
PESE AL FUEGO ADVERSARIO, LOS ALEMANES, PROVISTOS DE ESCALERAS, TREPARON POR LA FOSA ANTITANQUE LANZÁNDOSE AL ATAQUE DEL NÚCLEO DE RESISTENCIA SOVIÉTICO.

SE ESTÁ LIBRANDO UN COMBATE. ¡LOS ATACANTES SON ALEMANES!
DESDE SU ESCONDITE, IVÁN VEÍA LAS INCIDENCIAS DE LA LUCHA.
LOS ALEMANES NO LOGRABAN AVANZAR POR AQUEL TERRENO DESCUBIERTO, DONDE NO SE HALLABA LA MENOR PROTECCIÓN.
AHORA YA SÉ EN QUÉ DIRECCIÓN HALLARÉ A LOS MÍOS. TAL VEZ TENGA SUERTE Y LOGRE REUNIRME CON ELLOS.
Y MIENTRAS IVÁN INICIABA EL CAMINO HACIA SUS FILAS...
¡SECTOR C, COTA 179! ¡BATIR CON FUEGO DE ARTILLERÍA!
A MEDIO CAMINO, IVÁN SE VIO SORPRENDIDO POR EL INTENSO FUEGO DE LA ARTILLERÍA ALEMANA...

. . . QUE NO CESABA DE PRODIGARSE SOBRE LA IMPROVISADA POSICIÓN RUSA .

LOS RUSOS INICIARON UNA DESBANDADA GENERAL.
*
¿DÓNDE VAIS, CAMARADAS? ¡EL ENEMIGO ESTÁ A VUESTRAS ESPALDAS! ¡NO HACIA EL ESTE!
¡UN CAPITÁN DE AVIACIÓN!
CAMARADA CAPITÁN, SIGUIENDO HACIA EL ESTE HALLAREMOS TAMBIÉN AL ENEMIGO.
¿CÓMO?...
ESTAMOS RODEADOS. LAS CARRETERAS IMPORTANTES HAN SIDO YA OCUPADAS POR LOS NAZIS. LES ENCONTRAMOS POR TODAS PARTES. ¡ESTO ES EL FIN!

¡EL FIN LO SERÁ PARA QUIEN SE NIEGUE A COMBATIR! REAGRUPAREMOS TODAS LAS FUERZAS POSIBLES E INTENTAREMOS ROMPER EL CERCO.
¡IMPOSIBLE!
UNA DIVISIÓN ENTERA LO HA INTENTADO, Y SÓLO LOGRÓ HACERSE ANIQUILAR POR COMPLETO. LO MEJOR QUE PODEMOS HACER, CAMARADA CAPITÁN, ES ENTREGARNOS.
¡COBARDE!
TE ACONSEJO QUE SEAS BUEN CHICO. MIRA DETRÁS DE TI. NOSOTROS VAMOS A ENTREGARNOS. TÚ HAZ LO QUE QUIERAS.
¡TRAIDORES!
¡Y AHORA A DORMIR!
VAMOS. SI QUIERE HACER LA GUERRA ÉL SOLO, QUE LA HAGA.

AL CABO DE DOS HORAS, AL ANOCHECER, IVÁN VOLVIÓ EN SÍ. SU SITUACIÓN ERA CADA VEZ MÁS COMPLICADA.
¡UNA MUCHACHA! ¡ESCUCHA, CHIQUILLA, VEN AQUÍ!
¿NECESITA AYUDA, SEÑOR?
¿HA SIDO ATACADO POR LOS COMUNISTAS? VENGA, YO LE OCULTARÉ.
¿CÓMO? ¿QUÉ DICES? ¿NO VES QUE...?
NO VEO NADA, SEÑOR. SOY CIEGA.
YA ESTAMOS LLEGANDO. CONOZCO BIEN EL CAMINO.
TU CASA ESTÁ MUY OCULTA.

¡EH! ¡UN CURA AQUÍ!
SÍ, EL PÁRROCO TAMBIÉN NECESITABA OCULTARSE.
¡VAYA! ¡QUÉ ENCUENTRO TAN INESPERADO!
ESTÁ USTED HERIDO. NECESITA QUE LE CUREMOS.
¡NI PENSARLO! NO ME FÍO DE USTED.
¡PADRE! ¿QUIÉN ES?
UN AVIADOR RUSO, HIJITA.
¡DIOS MÍO, QUÉ HE HECHO!
¡OH!
IVÁN SINTIÓ QUE LA VISTA SE LE NUBLABA Y PERDIÓ EL CONOCIMIENTO.
LUEGO...
OH... ¿QUÉ ME HA OCURRIDO?... ¡MI CABEZA!
CÁLMESE. HA PERDIDO EL CONOCIMIENTO. TIENE UNA HERIDA EN LA CABEZA.

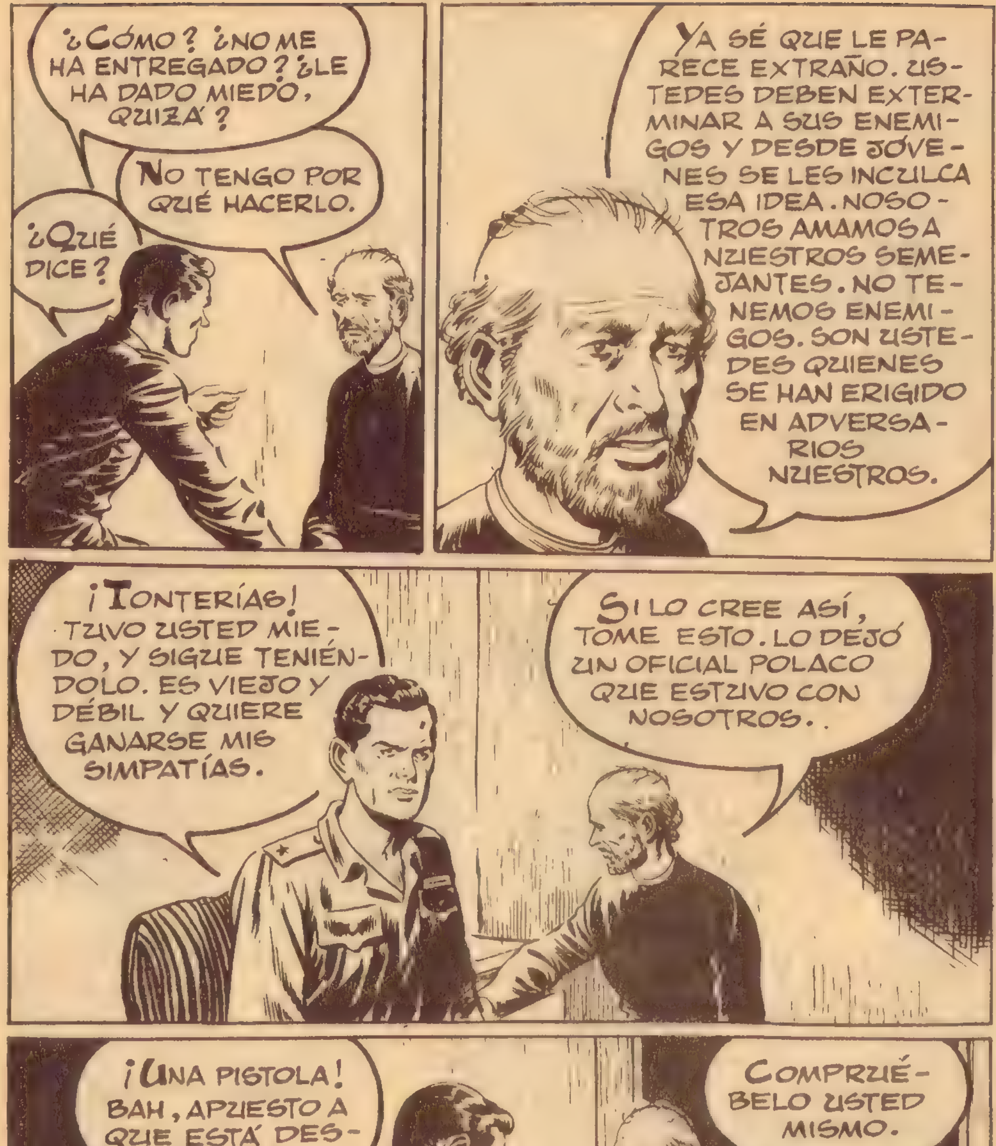
¿CÓMO? ¿NO ME HA ENTREGADO? ¿LE HA DADO MIEDO, QUIZÁ?
NO TENGO POR QUÉ HACERLO.
¿QUÉ DICE?
YA SÉ QUE LE PARECE EXTRAÑO. USTEDES DEBEN EXTERMINAR A SUS ENEMIGOS Y DESDE JÓVENES SE LES INCULCA ESA IDEA. NOSOTROS AMAMOS A NUESTROS SEMEJANTES. NO TENEMOS ENEMIGOS. SON USTEDES QUIENES SE HAN ERIGIDO EN ADVERSARIOS NUESTROS.
¡TONTERÍAS! TUVO USTED MIEDO, Y SIGUE TENIÉNDOLO. ES VIEJO Y DÉBIL Y QUIERE GANARSE MIS SIMPATÍAS.
SI LO CREE ASÍ, TOME ESTO. LO DEJÓ UN OFICIAL POLACO QUE ESTUVO CON NOSOTROS..
¡UNA PISTOLA! BAH, APUESTO A QUE ESTÁ DESCARGADA.
COMPRUÉBELO USTED MISMO.

¡ESTÁ CARGADA! ENTONCES...
ESTAS NO SON MIS ARMAS, PERO SÍ LAS TUYAS. PUEDES QUEDARTELA.
TODO ESTO ME DESCONCIERTA. DESDE LUEGO, NO PIENSO HACERLES DAÑO.
SÓLO QUIERO REUNIRME CON LOS MÍOS Y CUMPLIR MI MISIÓN.
NO HAGO MÁS QUE RECIBIR SORPRESAS. EL ENEMIGO NO ES TAN CRUEL Y FEROZ, COMO NOS HABÍAN DICHO.
DE PRONTO, EN LA PUERTA DE LA CABAÑA...
...SONARON FUERTES GOLPES.
¡ABRID!
¡MIRAD QUIÉN HAY AQUÍ! ¡UN CURA!
¿QUÉ QUIEREN USTEDES?

¡UN CAPITÁN DE AVIACIÓN! CAMARADA, SOY EL COMISARIO BASILIO TCHIMSKOV, AL MANDO DE UN GRUPO DE GUERRILLEROS.
¿QUÉ DESEÁIS?
COMIDA, EN PRIMER LUGAR. Y DESDE LUEGO LIBRARNOS DE ESE CURA.
PROCURARÉ AYUDARTE. ¿ERES BUEN COMUNISTA?
PERTENEZCO AL PARTIDO DESDE LOS VEINTE AÑOS. HE FORMADO PARTE DE "POLITBURO" DE SMOLENKO DESDE 1931. ÚLTIMAMENTE FUI NOMBRADO SECRETARIO GENERAL DEL PARTIDO EN LA REGIÓN DEL DONETZ. CREO QUE ESO ES SER BUEN COMUNISTA.
SÍ, CAMARADA, MEJOR QUE YO, QUE NO HE LOGRADO NUNCA ALCANZAR TAN ALTOS CARGOS. DIME, ¿QUÉ HARÍAS SI ENCONTRASES UN CURA HERIDO?
¿QUÉ HARÍA?

¡FREÍRLE INMEDIATAMENTE! Y ESO ES LO QUE VOY A HACER.
¡QUIETO, CAMARADA TCHSIMKOV, O TE ASO!
¡Y QUIETOS VOSOTROS TAMBIÉN!
¡TRAIDOR!
NO ME OFENDE QUE ME LLAMES TRAIDOR. POR LO VISTO, CONSIDERAS QUE EL PERFECTO COMUNISTA DEBE SER POSEEDOR DE LOS PEORES INSTINTOS. LARGAOS, ANTES DE QUE YO ME SIENTA TAN BUEN COMUNISTA COMO TODOS VOSOTROS.
LA ENÉRGICA ACTITUD DE IVÁN DECIDIÓ AL GRUPO DE HOMBRES A RETIRARSE.

¡HIJO MÍO! TE HAS CREADO MALOS ENEMIGOS POR QUERER DEFENDERNOS.
TAL VEZ. PERO AHORA ESTOY EN PAZ CONMIGO MISMO.
AQUELLA NOCHE, IVÁN NO LOGRÓ APENAS DORMIR.
Y TAMPOCO TSCHMIKOV Y SUS SECUACES LOGRARON CASI PEGAR UN OJO.
VASILIEV, LEVÁNTATE YA.
HE DECIDIDO ACABAR CON ESE AVIADOR RENEGADO Y CON LOS QUE ESTÁN CON ÉL.
PERO AHORA ES PELIGROSO. ¡TIENE LA METRALLETA!
NO HAY NADA QUE TEMER. TENEMOS CINCO GRANADAS Y CON ELLAS BASTARÁ. ATACAREMOS CUANDO HAYA AMANECIDO.

AL ALBA, IVÁN Y NILA SALIERON AL BOSQUE CERCANO A BUSCAR LEÑA PARA EL FUEGO. DE PRONTO...
¿HA OÍDO, IVÁN? ¡UNA EXPLOSIÓN!
Y EN AQUEL INSTANTE . . .
¡ES UN GRUPO DE CIUDADANOS QUE HUYEN DE ALGO!
¡OH, SEÑOR! ¡UN GRUPO DE HOMBRES ESTÁ ATACANDO CON BOMBAS LA CASA DE NILA!
COMO UNA FURIA IVÁN, CON SU METRALLETA, SALIÓ CORRIENDO EN BUSCA DE LOS AGRESORES. HABÍA ADIVINADO AL MOMENTO QUIÉNES ERAN.

¡ES EL AVIADOR! ¡VAMOS A REFUGIARNOS EN LA ALDEA!
¡CORRED, ASESINOS! ¡NO PIENSO DEJAR A NINGUNO VIVO!
NILA Y LOS CAMPESINOS, ENTRETANTO, RECOGÍAN AL SACERDOTE, QUE ESTABA LEVEMENTE HERIDO.
LE LLEVAREMOS AL HOSPITAL, NILA. EL PUEBLO ESTÁ OCUPADO POR LOS ALEMANES Y YA NO TENEMOS QUE PREOCUPARNOS DE LOS GUERRILLEROS.
YO ME QUEDO AQUÍ.
ESPERARÉ EL REGRESO DE IVÁN. ES RUSO, PERO NOBLE Y BUENO. REZARÉ PARA QUE LA SUERTE LE ACOMPAÑE.

ENTRETANTO, SIN DAR LA MENOR TREGUA A LOS GUERRILLEROS, IVÁN LES ACORRALÓ EN LA ALDEA, DONDE . . .

NINGUNO ESCAPÓ A LA DESATADA FURIA DEL NOBLE IVÁN. LUEGO...
¿ESTÁ A SALVO EL SACERDOTE, NILA?
SÍ LE HAN LLEVADO AL HOSPITAL.
AHORA IRÉ A LA COMANDANCIA ALEMANA Y ME ENTREGARÉ. DONDE QUIERA QUE ME LLEVEN, ME ACORDARÉ SIEMPRE DE VOSOTROS, QUE ME HABÉIS ENSEÑADO ALGO MUY IMPORTANTE: ¡QUE TODOS SOMOS HUMANOS!
POCO DESPUÉS, EN LA COMANDANCIA ALEMANA, A IVÁN LE FUE TOMADA LA FILIACIÓN.
ES USTED COMUNISTA, ¿NO?
NO. YA NO LO SOY. Y NO CREO QUE VUELVA A SERLO JAMÁS.
UNOS OJOS SIN LUZ Y UN SACERDOTE HICIERON EL MILAGRO: IVÁN, EL ROJO, HABÍA COMPRENDIDO A TIEMPO DÓNDE SE HALLABA LA VERDAD.
FIN

# BOIXCAR

OBRAS COMPLETAS

Una moderna y cuidada presentación para una colección famosa:

*HAZAÑAS BÉLICAS*

Una ocasión única para coleccionar toda la obra de este genial dibujante y guionista, iniciador de esta gran serie de relatos bélicos.

En cada volumen, se insertan varios títulos completos hasta un total de 80 páginas.

En el próximo volumen aparecerán los títulos siguientes:

Z-2 NO CONTESTA
HURACANES DE FUEGO
9 ESTELAS DE MUERTE

EDICIONES TORAY, S. A.

12 PESETAS